ครั้งที่ ๑๓
วันอังคารที่ ๒๐ พฤศจิกายน พ.ศ. ๒๕๒๒
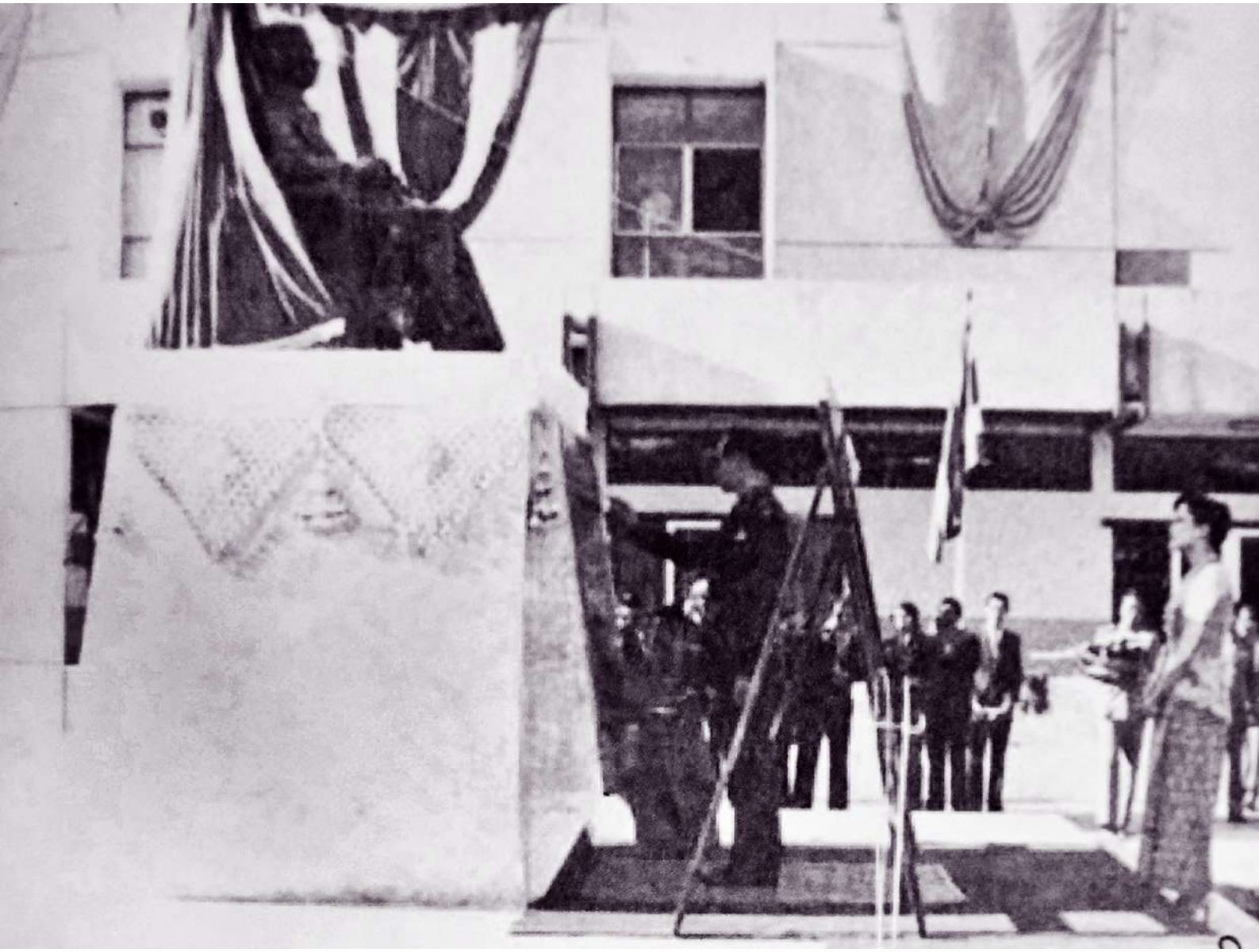
เวลา ๑๔.๒๐ น . พระบาทสมเด็จพระเจ้าอยู่หัว และสมเด็จพระนางเจ้าฯ พระบรมราชินีนาถ เสด็จพระราชดำเนินโดยรถยนต์พระที่นั่ง พร้อมด้วยสมเด็จพระเทพรัตนราชสุดาฯ สยามบรมราชกุมารี และสมเด็จพระเจ้าลูกเธอ เจ้าฟ้าจุฬาภรณวลัยลักษณ์ จากพระตำหนัก ภูพานราชนิเวศน์ ไปทรงประกอบพิธีเปิดพระราชานุสาวรีย์สมเด็จพระมหิตลาธิเบศร อดุลยเดชวิกรม พระบรมราชชนก ณ โรงพยาบาลนครพนม ในโอกาสนี้พระราชทานพระบรมราชวโรกาสให้ผู้มีจิตศรัทธา ทูลเกล้าทูลกระหม่อมถวายเงินสมทบทุนในการสร้างพระราชานุสาวรีย์ฯ เข้าเฝ้าทูลละอองธุลีพระบาท รับพระราชทานอนุโมทนาบัตร ต่อจากนั้น เสด็จพระราชดำเนินโดยรถยนต์พระที่นั่งต่อไปยังพลับพลาพิธี ลูกเสือชาวบ้าน บริเวณกองร้อยตำรวจตระเวนชายแดนที่ ๖ เพื่อพระราชทานธงประจำรุ่นแก่ลูกเสือชาวบ้านจังหวัดนครพนม จำนวน ๓๙ รุ่น ในการนี้พระราชทานพระบรมราโชวาท ความว่า "การฝึกลูกเสือชาวบ้านมีประโยชน์หลายประการ เพราะเป็นการศึกษาหาความรู้สำหรับผู้สนใจ ตลอดจนฝึกให้ทุกคนมีความสามัคคี กลมเกลียว และฝึกให้มีความจริงใจต่อกันและกัน ต่อหมู่คณะ ต่อประเทศชาติ ซึ่งเป็นคุณธรรมที่สำคัญยิ่ง คนที่มีความจริงใจนับเป็นคนน่ารักและมักจะเป็นคนปลอดภัยเสมอ เพราะปราศจากอันตรายมาคุกคาม ฉะนั้นถ้าทุกคนมีความจริงใจต่อส่วนรวม ภัยร้ายแรงของบ้านเมืองก็จะถูกขจัดปัดเป่า ในขณะเดียวกันประเทศชาติก็จะแข็งแกร่ง มีพลัง สามารถยืนหยัดอยู่ได้โดยปลอดภัย" จบแล้ว ผู้ว่าราชการจังหวัดกราบบังคมทูลเบิกผู้มีจิตศรัทธาเข้าเฝ้าทูลละอองธุลีพระบาททูลเกล้าทูลกระหม่อมถวายเงินสมทบทุนกิจการลูกเสือชาวบ้าน ต่อจากนั้น ทรงพระดำเนินทรงเยี่ยมลูกเสือชาวบ้านและราษฎรที่เฝ้าทูลละอองธุลีพระบาทอยู่ ณ บริเวณนั้น สมควรแก่เวลา จึงประทับรถยนต์พระที่นั่งเสด็จพระราชดำเนินกลับ ถึงพระตำหนัก ภูพานราชนิเวศน์ ๒๐.๑๕ น.